朝鮮日報
朝刊
本紙朝夕刊十二面
編輯兼發行人 方應謨
印刷人 崔益進
發行所 京城府太平通一丁目 株式會社 朝鮮日報社

社說
水災의根本對策
治山治水를倂行하라

一

朝鮮의水害는 거이 年中行事처럼되여 每年夏節만되면 洪水를 豫想케되고 그災害에 對한 危懼를 豫感케 한다。 每年洪水로因한 人命의 喪失은 累百을 算하게되며 田畓의被害와 家屋什物의 被害도 數千萬圓에 達하는 例가 普通이오 特히 昨年과 가튼 해에 잇서서는 其程度가 極히 深刻하고 廣汎하야 人命의 損失이 一千九百餘 田畓 農作物 道路 及家屋什物等의 被害가 一億六百餘萬圓이란 엄청난 數字에 達하엿든것은 아즉도 記憶이 새롭다 이제 朝鮮의 農業總生産高를 十五億으로 槪算하면 十分之一이 一朝에 水害로말미암아 烏有에歸하는 現狀이니 어에 水害로因한 農村의 疲弊와 一般經濟界에 미치는 影響까지를 考慮하면 그災害의 範圍가 如何히 廣汎한것을 推察할수잇고 따라 其對策이 얼마나火急을 要하는가를 可히 헤아릴수잇다。

二

當局에서 일즉 水害對策으로 治水事業에 着眼하고 大正四年以來 十四大河川의 實地調査를 進行하는 一方 大正十四年以降 十一個年繼續事業으로 四千八百二十萬圓을 計上하야 漢江 大同江等六大河川의 改修工事를 進行中 關東大震災의 影響을바다 總工費五千二百七十萬圓事業年度를 大正十四年度以降 十四個年繼續事業으로 改正實施하엿다。 이밧게 窮民救濟事業으로 昭和六年부터 總工費二千四百二十七萬圓으로 十二個의 直轄河川及五十二萬餘圓으로서 地方河川 七個所의 改修工事를 實施하엿고 第二次窮民救濟事業으로 總工費 百八十九萬圓으로서 直轄河川 六個所와 百二十萬圓으로서 地方河川二十七個所의 改修工事를 實施하는外에 應急施設事業으로 昭和七年度부터 總工費二百二十七萬四千圓을 計上하야 二十六個河川에 改修工事를 實施하엿다。

三

當局은 이와가티 或은 繼續事業 或은 應急對策 或은 窮民救濟事業이란 名目으로 十數年間 治水工事에 努力하엿다 그러나 從來의 治水事業은 그 調査가 徹底치못하엿든지 또는 그 工事에 未備한 點이 잇섯든지 그實際的效果는 一般의 期待에 背馳되는바가만허 每年水害는 依然 暴威를 減殺할줄모르는 現狀이다。 特히 昨年의水害는 從來의 治水工事가 얼마나 微弱하엿든것과 工事其自體에 粗漏한點이 잇섯다는것을 말하지 안는가。 여기서 總督府當局은 治水事業의 緊急必要한것을 認識하고 總豫算 一億圓에 五個年繼續事業으로 大規模의 治水工事를 實施하게되엿슴은 多少 晩時之感은 잇다할지라도 多幸한 일이라할것이다。

四

治水事業은 元來 雨量 河床 源 地質等의 影響을 밧는바가 만흠으로 一朝一夕에 完成을바라기 難한것이다。 特히 西南朝鮮一帶의 河川과 가티 그 源流에 禿山이 만허 土砂의 流出로 河床이 놉흔곳의 治水事業은 單純한 河川改修만으로는 所期의 成果를 擧하기 困難하다。 當局에서는 大正七年以來水源을 涵養하고 土砂流出을 防止하는 見地에서 荒廢山野에砂防造林을 實施하엿고 大正十一年度에이르러 겨우 八大河川流域의 荒廢地四十七萬町步中 約二十三萬町步에 三十個年繼續事業으로 砂防造林을 實施하엿스니 河川改修와 倂行하여야할 砂防工事가 얼마나 緩漫微弱한것을 알수잇다。 勿論 治山治水의 兩事業을 倂行함에는 그 工費支出에 만흔 困難이 따르게 될것이다。 그러나 治山이업는 治水는 一種 徒勞에 갓가운 努力이 될것이니 水害의 拔本塞源的對策을 實施하려면 河川改修와 砂防工事를 同時에 實施함이 보담더 効果的일것이다。

外人에土地賣却者는 一律的으로死刑處分
日中經濟提携上重大影響!
宋哲元氏緊急布告

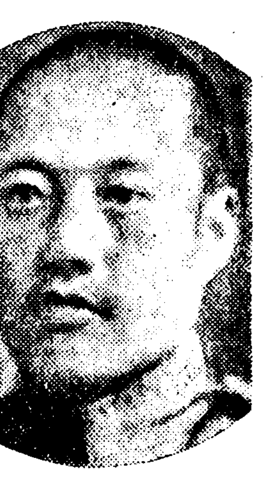
宋哲元氏

【北平廿一日發同盟】冀察政務委員會는 二十一日朝委員長宋哲元氏의名義로二十日附一般布告로서 如左히極端한 外國人土地所有를 事實上不可能케하는 命令을發布하엿다

布告

一、冀察管內의 土地所有者는 法定期限까지에새로登記하라
一、外國人에 土地를 賣却하는者는 官民을 不問하고 一律로死刑에 處한다

山東의鄕里樂陵에 靜養中인 宋哲元氏가 突然如斯한緊急布告를 發한動機는 中央의使嗾를 밧고 目下天津에서 紡績工場所要의 土地交涉이 日本側과의間에 行하고잇는것을 阻止할려는 企圖에서 나온것이라 觀測된다 그리고 冀察政權의 如斯한措置는 日中經濟提携에 重大障害를 주게될것이라하야 그進行은 자못 重大視된다

選擧法改正案을 特議에提出決定

【東京電話同盟】政府는 選擧法을 根本的으로 改正할 方針을決定하고 今回地方長官會議에서도 林首相及河原田內相의 訓示中에 이意向을 表明하엿는데 河原田內相은 二十一日定例閣議席上에서이點에 關하야目下內務省에서 研究中인 改正案의骨子及審議經過를 報告하고各閣僚의 諒承을 求하엿다 따러서 林首相은 改正案의 今後取扱에關하야 各閣僚의 腹藏업는意向을 徵하야여러가지 協議한結果 現行選擧法의 根本的改正은 現內閣의가장 重要政策으로서 될수잇다면 來特別議會에 提出하기로 政府의意向을內定 이方針에基하야 內務省及 企畫廳에서可及的速히 成案을作成하도록協議하엿는데 特別議會는政民兩黨及貴族院側의 倒閣氣勢와揆에伴하야 正面衝突을 豫想하고잇는此際 政府가 敢然히 選擧法改正의提出意向을 決하게된것은 時期가 時期인만치 자못注目된다

兩院事務局官制改正
調査課新設

【東京電話同盟】二十一日閣議에서 貴族院及 衆議院兩事務局官制를 改正하야 兩院書記官以下 各各職員增加의件을 決定하엿는데 右는 過般七十議會中 屢屢히問題로되엿든 貴衆兩院에 政務調査機關을 設置하는 計劃이實現되지못하게되엿스므로 먼저事務局內에 調査課를 新設(衆議院은 旣設한것을 擴充)하기로하고 貴族院은 書記官二名(調査課 警務課長·新設書任課長을設置할) 事務官三名(新設)守衛長一名 屬六名을 增員하고 또衆議院은 書記官二名, 事務官四名(新設) 守衛長一名 守衛副長一名 速記士一名 屬十一名을 增員하야 調査課 警務課 委員課等의 陣容을 整備하게되엿다

地方長官會議第五日

【東京電話同盟】地方長官會議第五日의 二十一日은 午前八時半 各地方長官一同이 陸軍所澤飛行學校에 集合하야 海陸軍次官以下 關係者의 人事가잇슨後飛行學校를 見學하고同九時半부터 所澤飛行學校所屬二十數機로부터 機上爆擊空中戰鬪特殊高等飛行을參觀 同十一時二十分 歸京하야 杉山陸相米內海相共同主催의 午餐會에 臨하야小泉陸軍醫務局長으로부터 國民體位의 實情에關한講演을聽取하고 軍部關係의會議를終了 午後一時부터 內務省會議室에 參集하야 商工遞信兩省所管에關한 會議에들어가 伍堂商相永井遞相으로부터訓示가잇섯다

國際聯盟理事會
二十四日부터開會

【쥬네브二十日發同盟】國際聯盟第四十七回理事會는 二十四日부터開會 二十六日부터는 特別總會가 開會될터인데 理事會에는英國代表 이든外相, 佛國代表델보스外相, 루마니아代表 안토네스코外相, 西班牙代表 산도라外相, 蘇聯邦代表리트비노프外務人民委員, 中國代表顧維鈞氏出席하야 左의議題에 對하야 討議할것이라한다

一、西班牙干涉問題
一、아렉산드렛타問題
一、테로리즘抑壓問題
一、亡命者保護問題
一、常設國際司法裁判所 判事缺員의 選擧問題

其他理事會劈頭에에티오피아代表의資格問題로 相當히 緊張한場面을 展開할것이오 또西班牙問題는 바렌샤政廳의 新抗議에 基하야 理事會의 中心題目으로될것이다 特別總會는 希臘代表포리치스議長司會下에 二十六日부터 開會할터인데 討議議題는如左하다

一、役員選擧
一、委員會任命及議題採決
一、埃及의聯盟加入問題
一、常設國際司法裁判所缺員判事의選擧

軍縮會議幹部會開催의 日程은아직決定되지안햇스나 假令幹部會가 열린다하더라도 重要問題인軍事費의公開案이 討議될지 그與否는 疑問이다

人事·集會

▲坂本官藏氏(鎭南浦府尹)二十三日午前八時十五分京城驛發赴任

白國首相外相과 佛外相重要會談
伊外相은匈牙利首腦와密議
複雜한歐洲外交相

【브랏셀二十日發同盟】佛國外相델보스氏는 二十日午後零時四十分 巴里로부터 브랏셀府에 到着하야 卽時白耳義首相방·젤란드博士스파-크外相을 訪問하고 新로카르노體制案에 對하야 重要協議를遂하엿다 席上佛國, 白耳義兩首腦는 白耳義國의 地位에關한 四月二十四日 英佛共同宣言後의事態를 檢討하고 今後의平和工作에對하야 協議하엿다 그런데特히방·젤란드首相及 스파-크外相은對獨方針에 對하야 左의意向을表明하고잇다한다

一、白耳義政府는 二國間에單獨으로 不可侵條約을 締結함에는 反對한다
一、獨逸, 白耳義兩國間에 現로카르노條約에 代位할 新로카르노條約의 機構內에서 獨逸政府의 保障을 確保하기바란다

델보스外相은 이에滿足하고 다시新로카르노條約具體化案, 經濟軍縮案等에對하야 意見交換을行한後會談終了後 델보스外相은 스파-크外相主催의 歡迎晩餐會에出席하엿다 晩餐後歐洲政局의全般的平和處理의 黎明을劃할것이라는 確信을強하게하엿다

【부다페스트二十日發同盟】伊太利外相챠노伯은 二十日午後官邸에匈牙利首相다라니氏를 訪問하고 케카外相을交하야 長時間에亘한 重要會談을遂하엿는데 會談內容에對하야는 發表치안코나 다라니首相은 最近 英、佛兩國外相은 獨逸空相꾀링氏와 二回에亘한 羅馬訪問의 成果를各各報告 匈牙利政府의 今後取할態度및 伊匈兩國關係에對하야 意見交換을行할模樣이다 一方二十日午前中에는 부다페스트府를公式으로 訪問中인 伊太利國王에마누엘三世의 匈牙利軍隊御親閱이게섯고 호르티攝政다라니首相等도 列席하엿는데 午後에는 호르티攝政御招待의 伊太利國王同妃兩陛下歡迎에 臨하야 匈牙利 鹿狩에 興遊하엿다

昭和解黨提議
全會一致承認

【東京電話同盟】昭和會代議士會는 望月長老의 解黨提議에 對하야 協議한結果 全會一致로 此를 承認하엿는데 다른날에 總會를 開하고 昭和會의 解黨을 正式決定하기로 되엿다한다

【東京電話同盟】昭和會에서는 二十一日 午後一時부터 本部에 總選擧後의 初代代議士會를 開하고 望月、內田兩長老를 爲始하야 所屬代議士十八名出席(豐田代議士缺席) 望月長老로부터 人事가잇슨後 時局에 鑑하야 昭和會를 解黨할것이라는것을 提議하고 此解黨提議를 中心으로 여러가지로 協議를거듭하엿다 望月長老의 提議는 今日의 時局에 處하야 眞正으로 國家를 爲하야 政府에對하여서든가 政黨에 對하여서든가 各各 自覺反省하야 至誠奉公皇猷翼贊의 大義에 殉할것이며 時局의 重大性을 認識하고 赤裸裸하게 國家의 重責에殉할 覺悟를가저야한다는것인데 協議한結果 望月長老의 提議는 是認될모양이다

昭和會解散理由
望月長老演說要旨

【東京電話同盟】望月長老演說要旨는左와如하다

現下는 重大한時局으로 內外情勢가 急迫한것을 서로생각지안할수업다 中國問題를契機로外交關係打開와 廣義國防完成은진실로 一刻이라도疎忽히 할수업슴을痛感한다 그리고內로는 産業貿易의 現狀으로부터 財政經濟의將來를 豫想하고 思想問題의變動等에 想到하건대 斷然晏如할수업다고 생각한다 그리고一般的으로 時局認識에對하야는 朝野各方面이모다 緩急의程度는 別問題로하고 大體로 그觀察을 달리한다고는 생각지안는다 어에對應하야 政治上如何히 善處할가하는 方策에對하야는 各自의 意見對立도잇스나 그歸하는바는 하나이다 또憲政運用의 根本義에 對하야는 朝野自日그際限을激烈히함은 國家를爲하야 甚히痛恨에 不堪할 現象이라아니할수업다 政府는 議會의刷新을 主唱하고政黨의反省을 求하기爲하야 解散을 斷行하고 特別議會에 臨하야 新議員의 바른時局認識을 求하고저하는데 政民兩黨은 政府의 措處는 非常識非立憲이라 絶叫하고 所謂獨善主義打倒를 强調하야 內閣倒壞를 期하고잇다 어느便이나 大體로 根據가업는것은아니다 雙方이모두가피反省考慮할必要가 잇다고認定한다 政府의 獨善을 非하는同時에 政黨의 獨善도 害가잇다고하지아니할수업다 如斯히말하는 余는 解率히政府와 政黨의 妥協衛合만을 바라지는안는다 어데까지던지 國家本位、大衆的見地에서 堂堂한 態度로서 大綱을顧念하고 小我를 버리라는것이다 이런意味에서 余는 적어도 他에向하야 要望하는以上 스스로 自省하지아니하면 아니되다고생각하고 此際断乎昭和會의 解黨을 決定한바이다

勅使의代理로
大野政務總監參向

今般國幣小社로決定된 大邱、平壤兩神社의 奉告祭에는 大邱二十七日 平壤三十日 南總督이 勅使로갈豫定이엇스나 南總督은 事務上形便에依하야 參列치못하게되엇슴으로 大野政務總監이 勅使로가게되엇다

定例閣議

【東京電話同盟】二十一日의定例閣議는 午前十時三十分부터 首相官邸에開會하엿는데 林首相以下全閣僚出席하야 佐藤外相으로부터 歐洲及中國에關한 一般外交問題에 對하야 報告가 잇섯고 뒤이어 鹽野法相으로부터 過般의 衆議院 議員總選擧의 違反濟件數에關하야 今日까지에 檢擧된 人員은約二千人인데 그中起訴된者 一千三百人이다 그리고 이를前回와比較하면 少數로 三分之一의減인데 違反者는 事務長選擧委員等幹部級이 大部分이다候補者도 相當히만흔데違反種類는 辯士에 報酬를 與한것이 相當히만타는旨를 報告하고 또 이에 關聯하야 河原田內相으로부터 棄權率은 全體로 二割七分인데 前回보다 五分의 增加이라는旨를 報告하고 散會하엿다

昭和會의解黨은 內閣崩壞의前提!
◇政友會側의觀測

【東京電話同盟】昭和會의解黨에 對하야 政友會에서는 當然히와야할結果에 逢着한것이라 觀測하고 內閣崩壞의 前提라하고잇다 卽 昭和會는 元來岡田內閣의政權에 野合하는目的으로써 結成된것인데 岡田內閣이 崩壞하는同時에 그命數는다한것이다 그런데 官僚內閣의 再現에依하야 겨우露命을連繫함에 不過하엿다 林內閣成立에依하야 再次이에荷擔하야 起死回生을 企圖하고過般總選擧에잇서서도「政府의與黨」「新黨의母體」라主張하고 出現하고저하엿스나 國民의嚴正한審判에 死命을制하게되여 오히려選擧에 比하야 黨員을減少하는 皮肉的結果가되엿스므로 黨員도이제는 昭和會에 希望을잃고 黨內에解黨論者가 多數를占한結果 드디여 今日의事에이르게된것이다 元來政黨이란것은 國民의輿論을代表하는 大目的을하여야 그存在를 許할수잇는것이므로 昭和會의解黨은 오히려 自業自得이라할것이다

神風號兩勇士에 拜謁差許의盼咐

【東京電話同盟】天皇陛下께압서는 亞歐連絡大飛行의 美擧를完成하고 帝都에凱旋한 朝日新聞社神風號의 飯沼操縱士 塚越機關士에對하사 二十二日午前十時宮中鳳凰間에서拜謁 賢所參拜를差許하압신다는 盼咐가게시압섯다

解黨은既成政黨의 革新促進의投石
新黨結成을意圖한것은아니다
昭和會解散코 山崎達之助氏談

【東京電話同盟】昭和會의 解黨問題에 對하야 山崎農相은 二十一日午後農相官邸에서 左와如히말하엿다

事實은 再昨夜(十九日)望月君이 來訪하야 此際昭和會를解黨하려다는말이잇섯다 이問題는 自己로서도 以前부터의 主張임으로 異議업시 贊成하엿다 政黨의 內情이란것은 밧게서보면 簡單한듯하나 內部에들어가보면 實로 複雜한것이다 他政黨各派도 此際 自己批判을하지아니하면 아니될때이다 昭和會가 率先하야 解黨을主張하고 政黨革新의 捨石이된것은 此際크意義가잇다 多幸히 이것이政民兩黨을 刺戟하야 各政黨에 反省의機會를 與한다면조타 이에對하야는 事前에는 누구에게도 말하지안햇다 國同의安達君等도 理解가잇는사람일것이로 反省하는바잇슬것이다 決코 新黨結成을하야 昭和會를 解黨한것은아니다 解黨後의昭和會代議士는 모도 無所屬으로될것이다 余今旣成政黨에所屬코저생각하는者는 一人도업슬것이다

貴院有志金融情勢聽取

【東京電話同盟】貴族院火曜會、交友俱樂部、同成會、同和會、公正會의 五派有志는 二十一日午後二時부터 虎門昭和會館에 會合하야 日本銀行副總裁 津島壽一氏를 招致하고 最近의 財界와 金融情勢에 對하야 說明을聽取하엿다

米穀證券借替

【東京電話同盟】大藏省發表 五月二十五日支拂期日到來의 米穀證券一億三千萬圓(第六十二回五千八百萬圓)內 二百萬圓을 現金으로 償還하고 殘額一億一千八百萬圓을 左記要項에 依하야 이를 借替發行하기로 決定하엿다

一、證券의名稱 米穀證券第六十六回
一、發行額 額面一億一千八百萬圓
一、割引步合 日步六厘四分之三
一、發行日 昭和十二年五月二十五日
一、支拂期日 昭和十二年八月二十五日
一、發行方法 日本銀行引受

夕刊後市況 廿一日

◆橫濱 生系 後引◆ 當限八二八〇〇 先限八〇七〇〇

◆福井 人絹 後引◆ 當限 八一一〇 先限 八一一〇

001134

六月特大號 特價壹圓
中央公論社 東京丸ビル五階·振替東京三四

中央公論

世界的危機の激化と大陸政策の考察 細川嘉六
知識階級と政治 向坂逸郎
社會大衆黨の任務 河合榮治郎
拷問……鈴木義男
天知俊一 春の野球界
勞働爭議の頻發……稻田哲男
日本人の由來と日本文化の自覺 清野謙次
山水畫帖 下島空谷 岡本一平 富本憲吉
街の人物評論 汉千石興太郎·葉山嘉樹·三輪壽壯
薩長人士(我が交友錄·三) 德富蘇峰
「北東の風」と娘の死 秋田雨雀
ヒットラーと軍部 大塚虎雄
ゴルフ隨筆 鶴見祐輔 伊藤正德
こほろぎ日記 林芙美子
嵐のスペイン
日本映畫の發達性 岩崎昶
版畫家セザンヌ ガッシュ
ジイド、ロマン・ロラン、エレンブルグ、マルロオ、ヴィオレスその他

『次期政權』座談會
(出席者) 阿部眞之助 清澤洌 石濱知行 馬場恒吾 岩淵辰雄 三輪壽壯 大森義太郎 蠟山政道

小說 汽車の罐焚き 中野重治
戲曲 地熱 三好十郎
【本誌推奬の二大力作】

詩·俳句·短歌
貧乏考·子寶篇……出隆
演出者の手記……杉本良吉
董濱 內田誠
鐵·紙·腦·飢饉……木下半治
憲政の本義と日本獨特の憲政 戶澤鐵彦
流行歌 コロムビア·ポリドール合戰·吉本明光
司法の政治的性格……尾後貫莊太郎
比律賓·暹羅·印象記 杉森孝次郎
ヴィナスの幻想……笠間杲雄
馬賊の仇討 平山蘆江
政治的審判の日 今中次麿
受刑記 中本たか子
楠木正成 林彌三吉

蔣介石生還記
夫·蔣介石を救出するまで·宋美齡
西安監禁半月記·蔣介石
中國當面の政局……宋慶齡
(中華民國の祖たる故孫文夫人の堂々たる經綸篇)
新戰爭論……加田哲二
日本の頭腦調べ……戶坂潤
日本詩歌の根本原理 萩原朔太郎
國文學と日本的なるもの 久松潛一

高調된大會熱!

廿日은마스께의合同大演習 聯合大運動會

全京城初等校

오는 이십오일 오전아홉시부터 훈련원두 경성운동장에서 본사후원아래열릴경성사립초등학교련합대운동회(全京城私立初等學校聯合大運動會)는 시내에산재한사십일개교 일만사천사백여명 건아들이 동원하기로되엿는데 이 기념할 대운동회를 압두고 각교 대표들은 긴장과 흥분에싸여 맹련습을 거듭하고잇다 그리고 이날의 이채를띄울 이십개교여생도(女生徒) 이천여명의「마스께임」은 만전을 기하고저 지난 이십일오후세시부터 금변당번교 가명보통학교(加明)운동장에 각교대표 삼백여명이 집합하야 합동련습을 행하엿다 어리하야 대회기분은 점차 고조되고잇다 (사진은 마스께임 련습광경)

또 鰒魚卵의慘禍

一家族六名中毒

그中三名은即死、兩名도危篤 昨日大興町에서

어제이십일일 오후여섯시쯤 부내 대흥정(大興町)에서는 무지와가난으로 말미아마 복어알중독으로 한가족육명중 세아들이즉사하고 두모녀가 빈사의 상태에 빠저잇다는 일대참극이 잇섯다 그는 대흥정 산일번지의 일백이십호에사는 최복만(崔福萬)의가정에서 일어난일인데당일 아츰에 전기최(崔)의처 윤씨(尹氏)(三○)가 한강변에서 주서온복어알과내장을 끄려가지고 점심밥과가티 열가족이 먹게되엿다 전가족은 복어에중독되여 최(崔)의아우 흥식(興植)(一八)누이동생 광주(光珠)(一○)그의딸 최춘매(崔春梅)(四)가 과도한 중독으로 오후다섯시반쯤 모조리 사망하게되자 일러에서 도라온최는신음하고잇는 그의어머니되는 김씨(金氏)(五三)와 그의처 윤씨(尹氏)(三○)를 부근 불교자제원에입원식혀 응급수당을 하엿스나 그의노모와애처도 생명이경각에 달려잇다는데 가난한가운데에도 평화시럽게 살려나가든 가정에 또밧게 참변을당한 최복만(崔福萬)의 비탄하는 정경은 보는사람으로하야금 동정의 눈물을 흘리게하엿다한다

十五歲少女出家

시내도렴정(都染町)구십사번지 기준운(奇俊雲)의누이동생되는 기신호(奇信浩)(一五)라는 게집아이가지난십삼일부터 무단히집을나가고아직도라오지안는다고 이십일일경찰에 그수사원을 제출하엿다

從業員側態度積極化

會社側에頑强對峙

要求條件提示에誠意가업는데憤慨하야 擴大되는「大邱朝鐵」의動搖

【大邱】조철자동차회사대구출장소(朝鐵自動車會社大邱出張所)에 소속한 자동차운전수 오십명은 최근물가폭등으로인한 생활상고통을 완화하고저 열일곱가지요구조건을 들어회사측에 진정하엿다함은 거보한바어니와 그후 출장소간부들은 회사측과 타협한결과 운전수요구조건 열일곱가지중에 세가지만 채용하고그외는전부 일축하기로 결정되엿슴으로 지난십륙일부터 운전수측은 갑작히 공기가 돌변하는 동시에 회사측에 대항하야최후의 목적을 실현하고저 드되여 최후행동까지 단행하려고 준비공작에 드러가 불꼿가튼 거세를 노피고잇다한다 어기세를회사측에서 탐지하고 간부회를련겁허 소집하는한편에 운전수에 대하야 이달이십사일까지 보류하도록 만류하고 소장 전중(田中)씨는 십칠일 급거히회사와 협의하고저상경하엿다는데회사측의 세가지의 채용조건에는 다음과가트다

1、俸給을 一律로 引上하되六十圓以上의 高給者는 此限에 不在함

2、公休日制定

3、服務中 負傷時는 治療費를 支給할것

등으로 십년이상근속자로서록 십원이상의 고급자에게는 인상치 안는다는것과 둘재로 공휴일을 제정은 하엿스나 이것은 운전수의 각자자유에 방임한다는 조건부로 설립되엿슴으로만족한 해결은볼수업다한다 그럼으로 회사측의 세가지채용조건이라는것은 한등의 성의가업는 승락조건이라하야 운전수측은 대부계 하는등이라는데회사측의 예약한 어떤 어신세 [illegible] 마진 타협안이 나올것인지 일반은 그추이를 주목한다고한다

大邱出張所長談 물까가 갑작히 폭등됨에따라 회사에서는 별서 운전수들이 말성잇기전에 고려하고 잇는 문제올시다 우리회사에서는 시대에순응하야 일률적으로 내월일일부터 하급자 차장까지 전부인상하고저 방금사정중에잇습니다

從業員側談 회사측의세가지 채용문제에대하야우리는전연히 문제시하지안습니다 륙십원이상의 고급자에게는 봉급을 인상하지안는다하니 어려한 부당한일이 어데잇겟습니까? 좌우간 이십사일까지 언약이되엿스니 그때에 회사측의 하회여하에따라 문제는 결말을지을것이다

慶州高普設立의

申請書類를却下

總督府에서慶北道를通하야 理由는設計內容의不備로

【大邱】경주사립 고등보통학교(慶州私立高普校)설립인가원을제출한지 근일년만에 총독부로부터 설립자금 부족이란리유로불인가되여 최근경북도에 인가원수속서류가 반환되여왓다 작년오월에 경주 리규인(李圭寅)씨의유언으로 학교를 설립하게되던 후 유족을 중심으로 경주사회 유지를 총망라하야 하로바삐고인의 유지에 어그러지지안토록 기성회를 조직하는동시에 설립인가원을 경유하야총독부에 제출하고 기성회간부들은 착착그준비중에 잇는바 언거원을 제출한지 만일년만에 적립금부족이라는리유로 불인가되엿다 이로말미아마 신라도읍터인 경주지방의 새문화교육기관은 암초에걸리여 이를알게되던 지방인사들은 교육기관을 위하야 실망함을 마지안는다한다 그런데 총독부에서는 절대로 인가치 아니할방침이아니요 작성제출된 서류(書類)가 완전치 못하고 더구나 토지가격(地價)을 과대평가(過大評價)한관계로 기본재산의 예산이 엄청나게틀리는까닭이라한다 탐문한바에 의하면 교유사업에 쓰기로 작정한 금액으로서 리규인씨의 명의로 재단법인(財團法人)을 조직하야 그일정한수입년액을 도에기부케하여 경주공립고등보통학교(慶州公立高普校)에 호원하도록 내시되여왓다는데 경북도 당국은 근일내로 그유족들의 의사를 타진할 방침이라는대 과연 고인의 유지를 어그러지게 까지하고 어에 찬동할것인가? 또는 부족액 십만원을 재차그의 유족들이자담하면서라도 고인의유지대로사립고등보통학교로 완성할것인지? 일반은 극히그추이를주목중에라한다

李圭寅氏遺產을

公立高普에寄附토록 學務當局은希望하는意向

公立이조켓다 慶北水橋學務課長談

별항과가티 설계내용의 불비리유로 신청서류의 각하를당한 문제는 총독부학무국으로부터경북도에 내시한바가 잇섯다는데 당국은 국비밀에 [illegible] 얼마가량 부족이라는것은 말할수업스나 좌우간 학무국으로부터 설계내용의불비로 서류가 반환되엿스니 [illegible] 실이다 적립금은 설비에따라 각각다르겟지마는 최소한도라도 사、오십만원은잇서야되겟는데 리씨의 기부금은 현금이아니고 전부토지이므로 토지갑시 비쌀때에는 모르거니와만일 토지갑시 떠러질때는 장차경영문제에잇서 큰지장을 밧게되다 그리고 사립(私立)과공립(公立)을 그러케 구별할것이무엇이 잇겟는가 사립이 된다고 더ー나흔교유을밧는것이 아닌 여상 공립으로하는것이 조치안한가

初志를貫徹 令孫李琢雨氏談

재단법인조직운동문제는 도청모관부로부터 잠시드른바는이 섯지마는 나는 일시지나가는 말로 드럿슬뿐이다 그리고설계내용불비문제로 인가원이도로 반환되여왓다함은 금시초문이다。 그러나 나로서는 절대로조부님의 유언에 어그러지는행동을 취할수는업다。 나의 힘이 미치는데까지힘을 다ー하야 초지를 달성하도록 노력할작정이다。

獸醫令實施

六月下旬頃에

家畜防疫의徹底陣

조선의농목(農牧)정책은 극히 영성하야 매년 가축 즉 소(牛) 말(馬) 도야지(豚) 산양(山羊) 면양(緬) 나귀(驢) 노새(騾)(닭은 제하고)등이 전염병으로 죽는것이 매년평균 이천두 내지 삼천두、보통병으로 죽는것이 이만두가량으로 그손해가 약이십만원에 달한다。 총독부경무국에서는 얼마전 이와가튼 농촌농우의 피폐를 구하고자 조선수의령(獸醫令)안을 작성하야 심의실(審議室)에 회부하야 심의중이든바 근일심의가 끗낫슴으로 오는륙월하순경에 총독부령으로 발포실시할려이다 이법령이실시되면 [illegible] 부터신설된 수원고등농림학교(水原高農)수의과졸업생의 수의를유수한농촌에 배치할것은 물론이고 현재각농촌에서 말괴소에침개나주는 이들을시험보혀서 어지간한정도만되면 면허를주어서 가축치료에 종사케할터인데 이들은 수의사가아니고 수의생(獸醫生)이될모양이다

현재전조선각지에잇는 가축의 수효는 소가일백칠십만두 도야지가 일백륙십만두 말이오만삼천두 산양이삼만오천두 면양이일만두 나귀와노새가오천두 닭(鷄)이 칠백만두로 매년평균소는상황을보면 소가일년반 말이사분 도야지가팔분 양이일할가량이다

百圓어치人絹과 自轉車까지窃取

부내신흥정(新興町)삼십팔번지의 이십일일 오후여섯시오분쯤 오십일물로에사는 포목상 최운성(崔雲成)(三○)이가 부내종로(鐘路)의어떤집에잇는 수남상회(壽南商會)아페서 인견포목과자전차에 시가백원어치의 물건을자전차에 시르다 다른상점에물건을 들하고 도라와보니 자전차까지 누구인지라고 가버렷다한다

六月에委員會開催

法規改正에着手

朝鮮慣習을尊重하는同時에 成文化에一層努力

사법법규(司法法規)개정에대하야 총독부법무국에서는 오는륙월중순경에 사법법규개정위원회를 개최하기로되엿다 이위원회에서구체적개정안이성안될것은 민법은 지난대정년에시행된것인데 친족상속에관한 대부분은 조선의습관에 의한것이므로 어것을성문법(成文法)으로 할것、유산상속에대하야도명확한규정업서도 각지방에따러구구한습관에 의한것임으로 이것을 성문법으로 개정하는동시에 전반적으로 일정한규정을세울것、동성、동본의 결혼은현재습관을존중하야 금지되어잇스나 이것을 근본적으로 개정할것

檢事에도停年制

今秋부터는實施될듯

조선에서는 판사(判事)에대하야는정년제(停年制)가잇서 신분보장이되어잇스나 검사(檢事)에 대하야는 정년제가업서 신분보장이되지못하는데 총독부법무국에서는 검사에게대하야도 판사와가티 확실한 정년제를두어 신분을 보장하기로 되엇다 검사신분보장령(檢事身分保障令)안을법무국에서 립안하야얼마전에심의실(審議室)에회부하야 심의중이든바 일전에심의를맛치서 법제국(法制局)으로보내엇스니 금년가을부터는실시될모양이다

前科者十四萬名

全朝鮮과外地에散在

그들의監視와防犯이重大問題

지난사월말현재 전조선각지를 비롯하야 일본내지와만주(滿洲) 북중국(北中國)등지에 산재하야 잇는 전과자(前科者)는 십사만 삼천삼백구명인데 이중에 녀자가 사천구백오십삼명으로 남자는강도、절도、사기등파렴치죄가 제일만코 녀자는방화 살인、살인미수등가정불화、조혼의부산물로 적범죄가 제일만타 이들 전과자중에서는 재범 삼범이 속출함으로 지난번 경찰부장회의때에 이들의감시를더욱엄중히하야 금후그방범(防犯)책의철저를기하고자 협의한바잇섯다

鳳翼町에棄兒

이십일일 오후두시경에 시내 봉익정(鳳翼町)일백팔십일번지 김택홍(金澤洪)씨의집 대문간에어떤사람이 나흔지 여섯달가량된 게집아이를 버리고갓는데 가난한사람이 양육할수가업서 버린것으로 소관종로서에서는 그유기범인을 수사중이다

咸興共青事件

覆審公判期日

來二十六日로決定

소화십년시월에 함흥(咸興)지방법원에서 치안유지법위반(治安維持法違反)과및출판법위반(出版法違反)죄로 최고십년으로부터 최저이년까지의 징역판결을받고 경성복심법원에 공소하여온세칭 조선공산주의동맹사건(共青事件)관계자 정태옥(鄭泰玉)등열세명에 관한 복심제일회공판은 공소한지 만일년칠개월만인 오는이십륙일에 비로소첩(荻)재판장주심 교본(橋本)검사 관여미테 열리기로되엿다 그리고 당일출정할피고와 그들의일심에서바든 형기는 다음과갓다

▲鄭泰玉(三九)懲役十年 ▲韓晨鎭(三二)同三年六月 ▲愼壽福(三三)同五年 ▲吳洪燮(三六)同六年 ▲柳丑運(三五)同八年 ▲韓孝三(三五)同八年 ▲崔時德(三七)同八年 ▲金喜庚(三四)同五年 ▲車文永秀(三六)同五年 ▲崔根哲(三三)同三年 ▲韓鴻震(三七)同七年 柳榮俊(三六)同五年 ▲李令福(三四)同二年(保釋中)

不運의延專!

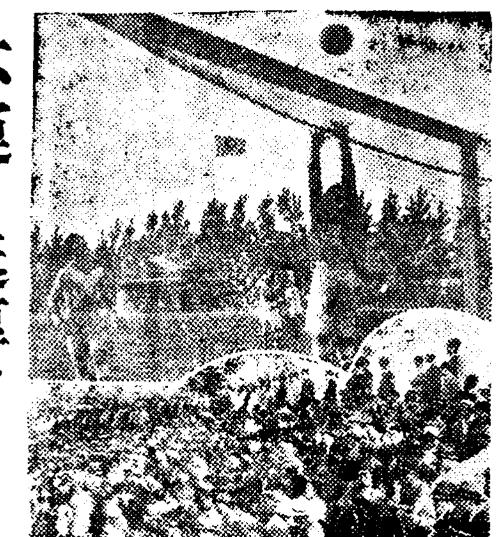

普專勇躍決勝에

京城醫專은全州高普를大勝 全日本蹴球豫選初日

朝鮮蹴球協會主催의 第三回全日本選手權大會豫選戰은 二十二日午後三時부터 京城運動場에서 열리엇다 어날日氣는 晴明하엿스나 南西風이强하야컨디숀은不良한便이엿다 競技開始前에 參加한 遠來의 全州高普를비롯하야 京城醫專、全普專、全延專等四團의 入場式이잇서 大會會長 呂運亨氏의 開會辭가 잇섯고 昨年度優勝團 普專軍으로부터 優勝旗와 및優勝楯을 返還한다음 選手一同을 代表하야 普專主將李錫漢君의 宣誓가 잇섯슨後 뒤니어 京城醫專對全州高普의 第一回戰으로부터 開戰되엇는데全州高普軍 끗까지 奮鬪하엿스나 効업시 敗退하엿다 그리고 全普專對全延專戰은 白熱的人氣속에展開되여兩軍모다 練習조차不足한데다가 現役과先輩를 混合하리이라「컴비네숀」도 圓滑치못하야 始終拙戰을 되푸리하드니 普專의最後攻擊奏効하야 幸運의一點을너허 普專軍凱歌를부르니 醫專과 今二十二日午後四時半에行할決勝戰에對峙케되엿다

【第一回戰】

醫專 10 全高 1 【前6…0、後4…1】

京城醫專對全州高普戰은同午後三時十五分부터片茂英(主審)、金容福、黃正河(線)三氏審判아래醫專의킥어프로 開始된바 專門과中學의 對戰인지라 實力의差判然하야 延專軍 無人之境을 거러가드시 張三龍君의 活躍이욱猛烈하야 六對零으로 醫專리ー드 後半에 드러가 醫專또四點을加함에反하야 全州高普 떼날리킥을利하야 一點을 挽回하니結局 十對一의 큰스코어로 全州高普 敗退하엿다 어리하야 醫專軍決勝戰에드러갓다(께임七十分間)

【醫專】

G K	R F	L F	R H	C H	L H	R W	R I	C F	L I	L W
任周鳳	李春益	朱永在	李承馥	姜東秀	金奈煥	金應振	張三龍	金東鐵	魯炳鎬	崔鎭恒

【全高】

G K	R F	L F	R H	C H	L H	R W	R I	C F	L I	L W
黃聖奎	金琮斗	諸貞衡	權文鎬	金漢珞	李順鳳	金益中	姜鳳秀	鄭澤圭	李炳甲	梁勳永

	【醫專】前	後	計	【全高】前	後	計
得點	6	4	10	0	1	1
門蹴	1	2	3	4	8	12
隅蹴	2	0	2	0	0	0
自由	2	1	3	2	2	4
罰	0	0	0	0	1	1

普專1 延專0 【前0…0、後1…0】

全普專對全延專戰은 同午後五時부터 萬英河(主審)石四鶴、李宰變(線)三氏審判아래普專의킥어프로開始되바 戰況은다음과갓다

【前半】兩軍모다 各己母校應援團의 激勵를바드며 緊張과興奮된雰圍氣에싸여 登場하니 豫想그대로 難兄難弟의 熱戰을展開하야 觀衆을도하여금 熱狂케하엿다 開戰十三分에 延專CF韋惠德의「롱킥」이잇섯스나「골포스트」를 맛고 返出하야普專危機를 버서나자 普專은逆風을무릅쓰고 大擧逆襲하야 CH康基晧의强한「롱킥」을 試하엿스나 延專GK金敎洙의巧妙히 防解하나 이로부터 게임은더욱 白熱化하다 延專의重鎭RI金成玕左脚을 負傷하야 退場하니 不足한멤버ー로 對戰타가 前半은 兩軍無得點으로 마치다

【後半】豫定보다느게 六時十分에 延專悲壯한決心을품고 敢然히出場하니 前半에負傷한LW鄭國振은 出場하엿스나 活躍이如意치못한데다가 金成玕의不出場으로 延專陣頭에는 때아닌 秋風이떠도라 前半보다 오히려無味한게임을演하드니 普專의猛烈한攻擊에 延專後陣은 攪亂되여數次危機에處하엿스나 延專GK金敎洙와 LF鄭龍洙의妙防으로普專得點치못하드니 타임업五分을남기고普專總攻擊에 나아가 LI林錫植의패스를 [illegible]鎬바더 左側十二碼前에서「킥」하야 보기조케 끌인되여 貴重한 一點을너흐니 大勢는 이미 普專에게 有利하야 延專의 韋惠德을 中心으로한攻擊線의 必死的奮鬪도 헛되이 一對零으로 含淚惜敗하엿다 (께임七十分間)

(寫眞上은 競技光景 下는 白熱된觀衆)

【普專】

G K	R F	L F	R H	C H	L H	R W	R I	C F	L I	L W
李相再	朴奎楨	玄孝變	宋熙道	康基[illegible]	朴仁植	朴[illegible]	裵[illegible]	[illegible]	林暢植	李致淳

【延專】

G K	R F	L F	R H	C H	L H	R W	R I	C F	L I	L W
金敎洙	崔永錫	鄭龍洙	李奉鎬	李裕瑩	李谷一	金在鎬	金成玕	韋惠德	金寅碩	鄭國振

	【普專】前	後	計	【延專】前	後	計
得點	0	1	1	0	0	0
門蹴	8	1	9	4	10	14
隅蹴	1	3	4	1	1	2
自由	5	2	7	5	6	11

法專籠球連勝

法專對大豫籠球定期戰의 第二回戰(二十日)決勝戰(二十一日)每日午後五時부터 京師「코ー트」에서 開始한바 다음과가튼 戰績으로 法專軍이 連勝하엿다

◇第二回戰 大豫25(10 15…10 3)13法專

◇決勝戰 法專29(14 15…9 11)20大豫

第十回軟式野球

朝新主催의 第十回軟式野球選手權大會는 來三十日午前九時부터 京城球場과 奬忠壇球場에서 열릴터인데 參加希望團體는 二十五日까지參加金三圓을添付하야 主催側으로申請하기를바란다한다

今日

廿二日午後一時鍾路青年會運動室(場內整理費十錢均一)

第五回 全朝鮮女子卓球大會

主催 朝鮮女子體育奬勵會 後援 朝鮮日報社

イマヅ蠅取粉

파리는 勿論

▼벼룩・빈대 박휘・개미 구대이・진댓물

▼犬猫牛馬、家禽의벼룩・이・진댁이등

▼庭木의 盆栽・青虫 毛虫・개미・진댓물

問題업시全滅!

福타는大懸賞 全國藥店荒物店에잇다

●詳細規定은商品에添附

大阪市・大仁本町三 株式會社 今津化學研究所

모든點으로보아 液體殺虫劑보다優秀

(一)効力이强하고 오래간다 イマヅ蠅取粉의냄새는 害虫에는 毒까스와가튼 作用이잇서 問題업시 全滅해버린다 効力이强하고 오래쓸수잇고 使用範圍가넓은點으로 液體의殺虫劑와는 全然 큰 差異가잇다

(二)人畜에는 絕對無害 液體殺虫劑와달러서 イマヅ는 먹어도 害가업슴으로 犬牛馬나 家禽의虫退治에는 安心하고 使用할수잇다

(三)家具를더럽히지안코 불도안나 液體는 어부자리나 窓戶를 더럽히고 불이일어날 렴려가잇지만 イマヅ는어느곳에서쓰든지絕對安心이되다

(四)撒布器도 不必要 イマヅ는 容器그대로 撒粉器가되엿스니 特別撒布器를 살必要가업서서 便利하고 經濟的이다

▲南京虫用特製따로잇다

H. 56

高血壓腦溢血中風

"술"웨낫뿐가

酒毒을업새는、새로운研究

(研究中의今津博士)

젊어서술을때에너무먹은酒毒이 차히고쌓하여 血液을더럽게하고血管(動脈)을硬化식히는것이 高血壓의原因이된다 또술을마시면血壓이별안간놉하지는고로 高血壓과中風에걸리는사람은 突然히腦溢血이나 心臟麻痺에걸릴危險이잇슴 四十歲以後에생기는 肩背痛 耳鳴 頭重 上氣 眩暈 어지럼症 動悸 不眠 腰痛 脈冷 便秘 性慾減退 허구를 手足痲痺 高血壓 動脈硬化의원인은 [illegible] 原因부터治療치안코 一時血壓을나리게하는것만으로는 根治식히는대不充分하지만 蠅取粉의 今津理學博士가完成한리기신「イマヅ」를服用하야 病의原因이되는血液이濁한것을 除去하고弱한血管을튼튼하게하야 血行을整調하면은自然이나린다

本劑를服用하는同時에酒流한養生을하야 快差하여서感謝하다고致賀하는사람이 퍽만타 高血壓 中風에는술을먹어서는안되지만不得已먹게되는境遇에는미리리기신을服用하여주면술을먹어서 血壓이오른다든가하는것을抑制함으로 害가조금치도업고安心이되다。健康한사람이라도 술먹기前에本劑를먹으면 惡醉、宿醉도안나고 술로서害진實驗을確調하며 翌日不快한嘔吐나가슴아리를豫防하게되는 一石二鳥의 効果가잇다 리기신 二百錠(十日分) 一圓五○錢 五百錠三圓五○錢千錠六圓五○錢으로 全國藥店에서 파는데 蠅取粉本舖로申込하면은 血液淨血療法을進呈한다

信用ある商品の通信販賣

日用百貨洋服 洋靴・貴金屬 時計・蓄音機 ラヂオ・寫眞機 刺繡用品・自 轉車印章旗 樂器・荒物 各種印刷 讀賣十六ミリ 活動寫眞撮影 引受其他あら ゆる日用百 貨の販賣

京城府井町

鮮滿聯合百貨通信販賣社 振替口座京城二七一八一番

新京支店 大連 ハルビン

カタログ要(三錢)

이러케되엿담니다

Columbia

日下경장히流行하고잇는

劉鍾燮君의傑作!

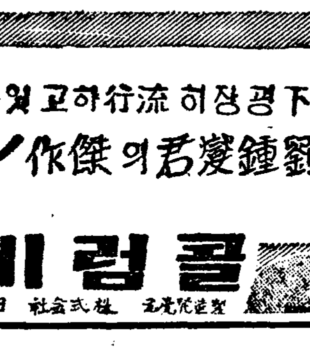

断腸哀曲

콜럼비아

日本蓄音器商會 株式會社 [illegible]

돈벌기大王

リート式穀物彫膜機

新型各種(カタログ進呈)

大阪市東淀川區本庄西通一 兒島製作所 (振替大阪五一八九番)

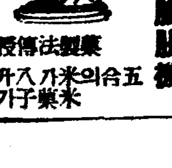

五合의쌀이六合가되는 [illegible]

溢血排毒特效藥

海草精

定價(一個月分)三圓九十錢 [illegible]

ホルモン醫化學研究所

每月朔望을 消毒데ー로 鍾路署管內서

부내종로서에서는 이십사일동안 관내에서파는 부정과실 아이스케ー키 아이스크림 빙수 등을 일제히단속하기로하며 동시에 따라양안오쳐창을 빼부하야 철저한방역진(防疫陣)을펴며 매달초하로 보름 소독데ー날로정하고 관내가호의 변소 하수구 부엌의소독을철저히 려행하기로되엿다고한다

可驚할幼兒死亡率 昨年中萬三千名

離乳와換食物에重大原因 京城府社會課調査

一年未滿死亡者 朝鮮人이激甚

死産率은日本內地人이高率

경성부 사회과(社會課)에서는 지난번 아동애호주간(兒童愛護週間)을 실시하는 기회를따서작년한해동안에 부내의 젖먹이어린아이의 사망수를 조사한결과 그총수는 일만이천구백오십삼명으로 연구천명에 대하야 이백삼명의 비례로 되여잇다 그런 령을분간해보면 사망자천명에대하야 한살미만은 일백팔십오명 한살이상은 일백오십일명 두살이상은백한명 오세이상은오십이명인데 일본내지의 소화십년통계에 비하면 경성은한살미만의 사망은 일본내지에비하야 저률이나 한살이상과 두살이상다섯살이상은 모두 고률(高率)이며 그가운데서 한살이상의 사망률이 가장높다 이것은 젖먹이 아이에대한 젖떼는방법이 그릇되고 또는 음식을 함부로 먹여서 그영양에 영향되는 바인듯하다한다

죽은 수효를조선사람과 일본내지사람과 논하서보면

◀사산(死産)은 조선사람은남자어는 삼백이십명이고 여자아이는 삼백이십명이며 일본내지인은 남자아이는 일백이십륙명이고 여자아이는일백열네명으로 인구비례로보아 울이다

◀한살미만의 사망은조선사람의 남자아이는 일천일백칠십구명이고 여자아이는 일천이십삼명이며 일본내지인은남자아이는 일백이십구명이고 여자아이는구십구명이다

◀한살이상두살미만은 조선사람의 남자아이는 팔백팔십사명이고 여자아이는 팔백여덜명이며 일본내지인의 남자아이는일백십구명이고 여자아이는 백한명이다

◀두살이상다섯살미만은 조선사람의남자아이는 륙백십삼명이고 여자아이는 오백오십삼명이며 일본내지인의 남자아이는팔십오명이고 여자아이는 륙십삼명이다

◀다섯살이상여섯살까지는 조선사람의 남자아이는 삼백십사명이며 여자아이는 이십칠명이고 일본내지인은 남자아이 오십명이다

그런데 그사망률(死亡率)을보면 조선사람은 사산(死産)은일본내지인보다 훨신 적은데이것은 아마모체(母體)가 건강한탓인듯하며 한살미만은 사망률이 일본내지인보다 훨신 만타 이것은 제이세조선을 위하야 크게 우려되는 문제로 일반이아동영양과 양육문제에 대하야서로 기피연구해야 될일이다

離乳期를注意 府民病院李聖鳳氏談

한살미만의 조선아이사망률이 만흔데대하야 경성부민병원(府民病院)소아과장(小兒科長)리성봉(李聖鳳)씨는 다음과가티 어야기하엿다

조선에는 어머니의젖이 지난뒤까지도 어머니의 젖을그냥먹이는 (習慣이잇는데 별서 한살이되면 어머니의젖은 조치못합니다 한살미만의 아이가만히 죽엇다는수짜를 보게되는것은 결국젖을 떼게될때에 밥이나 기타 소화되기 어려운것을 함부로 먹이기때문에 영양이 부족한탓과 소화불량등으로 병이나게되는탓으로 볼수잇겟습니다 조선서는 아직젖뗄린시에 아이를의 기르는 방법이 충분히연구되여잇지못해서 매우 한심한일로 서로기모다 아프로 금히연구해야될 중대문제입니다

元錫 韓寬愚 柳元梅 李浩海 吳台泳 金興西 李禎鍾各五圓 金完奎四圓 禹保吉 諸連奎 馬鍾林 閔衡基 宋大鳳 李鍾益

◎運送店 ⑪運送店各三圓 宋勳燮 鄭雲興 崔永鎬 金東奎 成壽永 崔允泳 朴鍾九 張松千各二圓 李應哲 一圓五十錢 盧伯辰 朴俊植 申泰永 李文奎 孫光燮 丁奎元 李德成 許溫 秦成源 宋泰贊 尹永雲 千興福 李鍾尙 宋八福 黃萬孫 金艮學 李容大 成永文 車學榮 李英相 李宗和 玉禮瑞 李慶成各一圓 李東雨一圓六十錢 康主浩 李達浩 姜禮柱 李哲承 諸德萬 金銀泰各五十錢

普成高普校內運動會

부내혜화정(惠化町)보성고등보통학교에서는 오는이십삼일오전여덜시부터 그학교교정에서 제십오회교내륙상대운동회를 열리라한다

金村弓術大會 義捐金遝至 씨름大會도追加

【金村】파주군금촌시번영회(金村市繁榮會)주최 본보금촌지국후원아래 척사(擲柶)회를겸한 전조선 궁술대회를 이십삼、사양일간 당지금촌의전(金村驛前)에서 개최한다함은 이미보도한바어니와 여대회에서는 구흥권근일반주민 희망에의하야 척사회

市內四個公普校 教員缺員에非難

鍾岩、水下、淸雲、渼洞等四校

총독부의 조선초등교육확충십개년계획의 방침에따라 경성부에서도 금년부터 그구체적방침을 세우고 학급증설(學級增設)과 학교신설(學校新設)을 실현하기위하야 호별세부가세(戶別稅附加稅)를 작년보다 배할이나 증액까지하야 적극적으로 실행하여나가는터인데 부내이십오개의 공립보통학교가운데서 종암(鍾岩)수하(水下)청운(淸雲)미동(美洞)등 각공립보통학교에서는 진작부터 교원가한명식이 각기 결원되여잇는채로 어선생 저선생이 서로번갈녀가면서 가르치고잇는터이여서 아동들의 공부에 충실치못한 점이 만타한다 그래서 학부형들은 경성부학무당국자가 결원된 교원을 속히 보충하지안코 차일피일 끌을고가는데대하야 자못불평을 품고 성의가 업슴을 비난하고잇다 더욱이 이미보도한 홍제(弘濟)공립보통학교 이학년의 담임교원 결원문제는 경성부학무과의 문서상으로 보아서는 일정한 수효대로 배치되여잇고 결원으로 되여잇지안은터인데 그생도를마다서가르치고 잇는미동보통학교장의 말을드르면 홍제학교의 교원이 결원되여잇는 양으로말하고 또한실제로 당임교원이업기때문에 생도들의 어머니들이 일부러 부청학무과에까지 차저가서 당임교원을 두어달라고 진정까지 한일이 잇는터인즉 어와자리 학무과와 학교사이에서 교원한명이 부족하고도는부족하지안는기괴한 사실이나타나서학교당국자의 처리에 자못 의심을 품게되엿다 홍제학교당임교원은 현재의 이학년생이 일학년때에는 죽첨(竹添)보통학교강당을 리용하야 교수를하다가금년부터 미동학교강당으로 옮겨갈때에 그당임교원계훈도(桂訓導)가 데리고간것인데 이학년으로 진급됨에따라 그계훈도가 당연히 이학년의 당임교원이 되여잇서야될것임에도 불고하고 그는 어떠케된셈인지 미동학교의 교원이 되여버리고 홍제학교의 이학년생은 금년신학기 부터는 당임교원이 업는채로 이날까지구걸공부(求乞工夫)를 하고잇는형편이라한다

急速補缺方針 府池谷視學談

경성부학무과 지곡시학(池谷視學)은다음과가티 이야기하엿다

홍제학교는 교원이 정수대로 배정되여잇는터이고 미동학교에한명이 결원되여잇는터인데 홍제학교이학년의당임교원이결원되여잇다는것은 기괴한말이다 미동보통학교장을 불러다가 잘조사해보고 처리하겟다 그러고 현재 교원의결원수는속히보충하고저하나 종처럼사람을 구하기어려워서 느저젓다 될수잇는대로 속히 구하려한다

一夜間急設되는 土幕簇生의성화

京城商業이東門署에撤毀陳情

부내동대문서관내에는 일만오천명에 달하는 토막민이 신당정(新堂町)을 중심으로 산재하며 이것이 여름장마철에는 상당히어동이심하야 위생상으로 풍기상 대단히자미롭지못한 영향을주고잇다하야 그처치는 해마다 두통거리로 되고잇는것인데 십구일에는 신당정경성상업학교근처에 룡두정(龍頭町)개천가에 『때락』을 지어버렷스므로 깜작놀난 동교에서는 여섯일통대문서보안계에 하로밤비 철거하도록엄명하야달나고 탄원한바잇서 동서에서도 곤난한문제로 그처치를신중고려하고잇다

七百餘戶土幕民 移轉候補地銓衡

柳町一帶를中央公園化함에따라 擡頭하는重大問題

【仁川】인천부에서는 도산정(桃山町)산수정(山手町)일대공원을 계획하고 류정(柳町)방면에 도립의원을 옮겨오게되자 가장큰문제가되는것은 부근토막칠백여호의이전문제이다 전하는바에의하면 전기토막민은 거개가지주의 승낙을받지안코 임의로건축거하엿다하야 별로이전비를 지출치아니할모양이라하야 주민간에는 큰불안을느끼고잇다는데 부당국으로부터도 이후로계속시설되는 도시계획에 전기와가튼문제가 종종이러날 모양임으로 그 이전후보지를 물색중 이라는바 우선당면문제에 곤란을느끼고잇는 전기토막민에대하야 각방으로 그처리방법을 강구중이라한다

邊永瑞博士 宣教卅年記念日

조선에와서 삼십년동안이나 선교사업에 꾸준히 종사한 변영서(邊永瑞)박사를 위로하기위하야 기독교계유지제씨는 윤치호(尹致昊)씨를 위원장으로 기념회를 조직하고 오는이십오일오후여덟시부터 부내죽첨정(竹添町) 감리교회신학교(監理敎會神學校)에서 변영서박사 선교삼십주년기념식을 성대히 거행키로되엿다한다

仁川稅務署管內 印紙稅集合檢査

【仁川】인천세무서관내에는 재산권의창설 이전급변경이 빈번하야지므로 오는 이십륙일부터 사일간 인지세집합검사를 하기로 하얏다는데 시일장소는 다음과 갓다한다

廿六日부터 廿八日까지 仁川稅務署

廿六日부터 廿七日까지 瓢舘前

廿八日 中元堂藥房

廿九日 富川郡素砂面事務所

廿九日 金浦郡郡內面事務所

廿九日 江華郡府內面事務所

스포ー츠

實業庭球決勝三日 專賣局快捷 對總督府戰에

京城實業庭球聯盟主催의 春季리ー그決勝第三日…總督府對專賣局第一回戰은 二十一日午後四時五十分부터 朝銀코ー트에서 開始되엿바 다음과가튼 戰績으로第四라운드에 드러나 專賣黃基成、朴寅世組가 四對三으로 總督府熊野御堂、柳太龍組를이겨 先勝하엿다

【總府】 【專賣】

第一라운드

×(張吉福 金鋼鎬)2…4(李泳俊 梁在景)○

○(嚴東律 金順平)4…3(金世羽 金潤暨)×

×(金雲成 盧昌斗)0…4(白潤輔 李正玉)○

○(熊野御堂 柳太龍)4…0(池源淑 李泰用)×

×(森所 田)0…4(黃基成 朴寅世)○

第二라운드

○(嚴東律 金順平)4…3(李泳俊 梁在景)×

○(熊野御堂 柳太龍)4…3(白潤輔 李正玉)×

第三라운드

×(嚴東律 金順平)1…4(黃基成 朴寅世)○

第四라운드

×(熊野御堂 柳太龍)3…4(黃基成 朴寅世)○

學生對實業卓球 來廿三日에開催

朝鮮卓球協會主催의 學生聯盟對實業團卓球對抗戰은 廿三日午前十時부터 京城帝大醫學部卓球室에서 擧行하기로 되엿는데 當日出戰할 兩軍의『멤버ー』는 다음과갓다

▲實業團＝監督岡田、매네저ー小山、主將早瀨(總府)朴在軫、李在雨(總府)李東億(總府)邊龍煥(總府)金容喆(總府)水島(總府)庄司(大學俱)津村(大學俱)樺島(大學俱)朴鍾德(興林俱)金相赫(同上)深堀(明星俱)金鉉玉(漢陽卓研)石坂(專賣局)下野(鐵道)石完鎭(漢陽卓研)

▲學生聯盟＝監督堀武、매네저ー君塚、主將赤星(大學)河村(同上)上野(同上)大野(大豫)朴鍾植(大豫)菊池(齒專)信太(同上)濱竹(同上)周錫洪(齒專)高岸(同上)李星煥(同上)尹斗植(法專)都允龍(同上)早田(醫專)古市(同上)近藤(高商)閔衡植(高商)

運動界人事・集會

▲金正淵君(前早大水上代表)總督府社會敎育課에就職

今日의運動

▲卓球＝朝鮮女子體育奬勵會主催와 本社後援 第五回全朝鮮女子卓球大會 午後一時 鍾路靑年會卓球場(場內整理費十錢)

▲蹴球＝朝鮮蹴球協會主催 第三回全朝鮮蹴球大會朝鮮豫選第二日決勝…全普專 對京城醫專 午後四時十五分 京城運動場(觀覽料＝一般五十錢、學生三十錢)

▲庭球＝京城實業庭球聯盟主催春季리ー그決勝戰第四日…專賣局對殖産銀行第二回戰 午後三時 朝銀코ー트◇總督府對殖銀第一回未畢組戰(第一次戰終了直後)(觀覽無料)

▲陸上＝朝鐵對遞信陸上競技對抗戰 午後一時 京城運動場

▲野球＝京城實業野球聯盟主催春季리ー그第三日…京電對遞信第一回戰(午後一時) 府廳對朝鐵(第一次戰終了三十分後)京城運動場(觀覽料＝四十錢、學生十五錢)◇朝鮮大學專門學校野球聯盟主催第一回大會第一日…午前九時入場式 第一回戰 藥專對京醫專(午前十時)京工對高商(午後一時)第二回戰 高麗對大邱醫專(午後四時)龍山球場(觀覽無料)

精力은絶倫 コン魚의粹

京城府堅志町四九 堅志醫院 一內科一般 呼吸器消化器 一外科一般 特 內臟外科 一X光線科 (入院室完備) 院長醫學博士 朴鍾璿 電光三三三五番

全州李氏瑞原君派宗中會事務所를 淸進町二十八番地로移轉함

돈버리의王 一夏의利益五千圓 高級 アイスケーキ 機械 其他各種冷凍機特價販賣。豫約開始 代理店。特約店。外交員募集。 型錄進呈 製造營業秘法傳授 釜山府大廳町 朝鮮冷凍工業所 電話五六一番

문둥병엔 神脈丸

人生의再逢春 大明堂製藥合資會社 朝鮮江原道江陵邑 私書函江陵局十二番 振替京城七七四一番

待望의新版 幸福스러운 希望 健康으로 改正增補 現代體力增進法第三版出來 中央體育研究所 漢城圖書株式會社發賣

當選謝禮

今般 江原道會議員選擧에際하야 不肖가當選의榮을 得하게되옴은 有權者僉賢과 有志諸位의深厚하신 同情을集中하시고 絶對的聲援을하기지아니하신 惠澤이심에衷心으로 感荷하옵고 삼가紙上을通하야謝禮를代하옵나이다

江原道楊口 崔駿鏞 白

當選謝禮

今般道議員改選에 際하여 有權者諸位와 有志諸彦에深厚하온同情에 依하와 不肖가 當選의榮을得하여삽기 紙上으로 謝禮를 表하나이다

醴泉郡 慶北道會議員 李大一

當選謝禮

今般平北道會議員選擧에際하야 不肖淺學菲才의몸으로 敢히 當選의榮을 嬴得하게되옴은 全혀 有權者諸賢의 深甚한 同情과 援助로 思하옵고 略儀이오나 玆에 紙上으로 謝意를 謹表하나이다

江界郡 姜貞默

病後의恢復을速하게합니다!

六十醫學博士御推奬・優良葡萄酒

赤玉ポートワイン

포ー토와인

모처럼 快差한病도 조금한것으로 다시알케되는일이 각금잇습니다 病後는早速히 元氣를 채려두는것밧게 조흔게업습니다。

赤玉포ー도와인을 推奬합니다 食前의 한잔은 食慾을일으켜서 食事를 맛잇게할수잇습니다 또 消化液의分泌를 促進하야 먹은飮食을 잘營養化식히고 살로가게합니다、또한 赤玉포ー트와인自體도 榮養이됩니다。그主要한榮養成分은 葡萄糖、果糖이라고하야 精力이되는榮養素로서 이것은 胃腸에 조고만치도 消化의負擔을 주지안코 容易히 吸收하는 特性을가지고 잇슴으로 病後消化機能이衰弱한분은 特히 好適합니다。그리고 어外에도 鐵・칼슘等의血液・骨骼의 糧食이되여잇는것을 亦是消化吸收하기쉬운 狀態로 保有하고 잇습니다 또直接피의循環을 조케하는 活動도합니다

以上과如히 病後의 衰弱恢復을 速하게하는우에 幾多의 效果가잇습니다。꼭 愛飮하시기願하나이다。

每食前반다시잡수시오!

001135

ツライ歯痛にスグキク 今治水

濕布에 エキホス

엑기호스의 主成分無水구리세린은 吸濕、滲透、保溫의效果를 有함으로 本品의 含有에依하야 巴布劑로서 優秀한効力을 發揮함

(適應症) 感冒、肺炎、肋(膜)膜炎、루마티스、神經痛、齒痛、火傷、百日咳等

御注意 近時外觀包裝等엑기호스에 類似한製品이 만허잇사오니 買上時에는 반다시 『엑기호스』라고 指名해주십시요

A—53

桃花劇場

◇五月二十二日부터三日間 每日晝夜二回上映 晝一時 夜七時半始映 料金 階上三十錢 階下十錢均一

◇파社超特作全發聲日本版(超大作三大名畫大公開) 戀愛劇 永遠に愛せよ 監督…헨리하사웨이氏 主演…게리쿠ー퍼、안나・스텐孃

◇佛蘭西빤달超特作全發聲日本版 怪奇劇 가이로의戰慄 監督…주리안듀비뷔에氏 主演…아나벨라、아ー멀・호ー르氏

甲陽映畫社超大作ネオ・スーパー版 時代劇 とくろ大名後篇 監督…下村健二氏 主演…羅門光三郎氏 月岡久美子

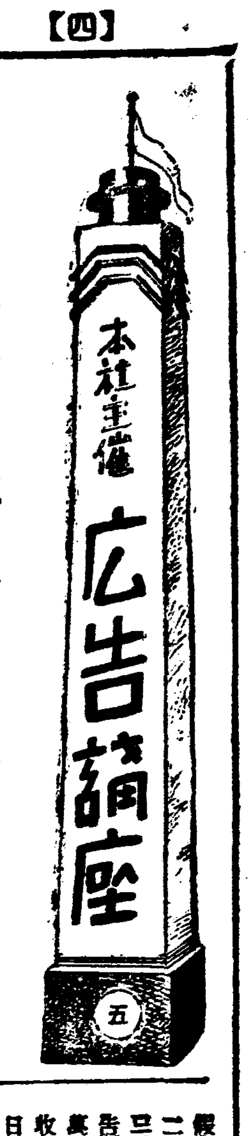

第一講座 ⑤

經濟上、文化上 廣告의 使命!

日本百貨店商業組合事務長 떡터·오브·필로소피 伊藤重治郎

最後로 社會文化에잇서서의 廣告의 힘에 對하야 말하고저한다。

爲先 廣告는 文化普及에 큰 貢獻을하고잇다。

大新聞의經費中廣告料가占하는比率

米國에서는 新聞의 收入中 四分의三、적어도 三分의二가 廣告로 드러온다고하는데 日本에서는 相當히 秘密에 부처고잇스나 大體 조흔 新聞이 半半일것이다 朝日新聞은 大體에잇서 三百萬部가량의 每日의 發行高를 가지고잇다 이것이 一個月一圓이므로 一個月三百萬圓、一年으로치면 三千六百萬圓、新聞社는 一圓의 新聞代金全部를 차지하는것은 아니다 代理店에 얼마주고 넘겨주는데 그關係는 秘密에부치고 잇슴으로 나는 想像으로 計算하야 얼마를 減하고 三千萬圓으로본다 그러면 그와同額의 三千萬圓은 廣告로 바다드리고잇다 朝鮮日報社는 얼마나 新聞이 나가는지모르나 二十萬、二十五萬이라고하는모양이다 朝鮮日報가 든것은 겨주할은 하할것이다 二十萬이나 三十五萬이면 一圓으로二十萬圓이나 二十五萬圓이된다

假令 二十萬圓으로치면 一年 二百四十萬圓 一流의 新聞이므로 購讀料와 가튼程度로廣告料가 드러온다고하면 五百萬圓中 二百五十萬圓은 廣告收入이라는 計算이된다 即朝日新聞으로 말하면 六千萬圓中 三千萬圓은 廣告로 收入하고잇스므로新聞이 發展하야 아데네에 到着하얏다하는것을 곳알수잇다 英國에 코론데이숀이 잇섯다하면 곳 보는것가티 알수잇다 어데 火災가잇섯다 情死가잇섯다하야도 眼前에잇는것가티寫眞、라디오、印刷로 報導하야준다 如前 우물(井戶)가會議는 옛날에서 아해를낫다누구는 죽엇다고한다는等으로그만이엇스나 今日에잇서서는南米에 火災가잇서서 누가 어떠케 죽엇다는 것까지 新聞에 나므로 相當히 複雜하게되엇다 그러면 우리가 京城에서 世界的으로 生活하고잇는터로 우리의 生活은 방안에서 하고 잇는것이 아니다

實로 地球우에서 生活하고잇는것이다 萬若 여버上에 朝日新聞에서 三千萬圓이라는 收入이업서진다면 어떠할가 朝鮮日報에서 二百五十萬圓의 收入이업서진다 讀者만이 이新聞을 만들도록돈을 내지안흐면 안된다고하면 어떠한 新聞이될가 內容은 只今新聞의 半分이나 三分의一도 못되고 또 갑도오를것이다 그럿케되면 二十萬三十萬의 讀者가 三分의一로減하야질것이다 그럿케되면生產費가 非常히 놉게되게될것이다

最近의일인데 내가 藥劑五十六頁의 書籍을 印刷에依하야 二十部만출게하얏다 그는五百部 所用이되엇스나 爲先急히 二十部만 만들라고 命令하야보앗드니 請求書가 二十部에對하야 九十四圓、一冊四圓七十錢 五十六頁의것에 四頁의 表紙가부터서 그래서四圓七十錢이다 이번에는 五百部印刷하얏다 여는 組質이 必要치안햇스나 五百部에 假令 組質을 셋다고치고보아도 一部二十七錢으로된다 萬若 이를 一萬部 印刷하면 十五錢六厘로된다 이러한것이다 「킹」이라든가 『主婦之友』의 六百頁의것이 그럿케 싸게되는것은 이러하기때문이다『主婦之友』가 三百版의 廣告를 한것이 만히잇다 그附錄만으로 二十錢가량할만한 조흔것이다 그우에附되는다 생가랑 附錄이 부터서 五十錢 거기에 廣告가업다면 二圓 三圓의것일것이다 우리들은 新聞에廣告가 업다고하면 現在新聞값이 二倍가량 될리라고 생각하는데 米國의 學者中에는 十倍가량되리라고 말하는사람도 잇다 確實히 그러할것이다 廣告가 업다고하면 到底히 世界的으로 報道、通信網을 벌려노코 그만한 電報料를쓰며 사람도 조흔사람을 쓸수업다 敏活치못한 사람은 新聞社에잇을수 업다 그래서 敏活한 사람을

곳에두고 그로하여금 世界를 面會시킨다 大臣이거나 大將이거나 面會하지안흐면 안된다 氣가弱한사람은 新聞記者로 勤務할수업다 머리가조코 活動力이잇는人物을 採用하야 活動케한다 이러케되는것도 한가지 廣告의 惠澤이다 그러므로 廣告의 價値며 얼마만큼 엇는지알수업다 그他 印刷技術上에잇서서의 廣告의貢獻、美의向上에對한 廣告의힘이 廣大無邊한것은 거의 一二의 廣告의側을 돌려보아도 諸君의 理解가될것으로 確信한다 그러나 내뒤에 三人의紳士가잇슴으로내가 時間을 獨占하여서 말하고보면 여러분게 미안할바를지모르므로 不充分한 講演으로 不安하나 이것으로끄친다

【第一講座完】

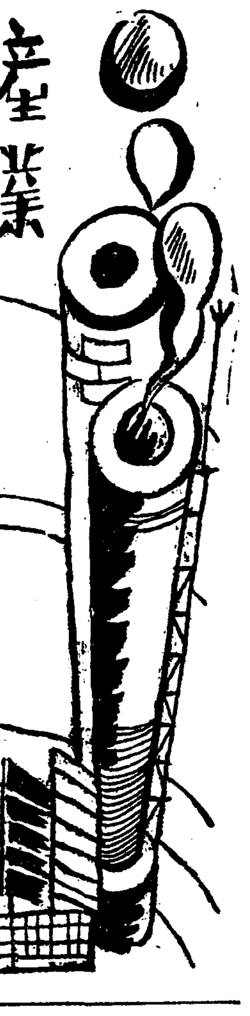

朝鮮水產物의 對中輸出積極化
上海에共同販賣所도新設케로
水產輸出組合서企畫

朝鮮水產物支那輸出組合에서도 過般 通常總會를열고 十一年度事業報告와 十二年度事業計畫을 決定하엿는데 同組合十一年度의 業績은 取扱品 海蔘、煎鰮、岩海苔、寒天、鹽魚、鮑鑵詰等으로 輸出高는 五十萬八百七十七圓에 達하야 就中 注目되는것은 寒天의新規輸出로 그價額이 一萬一千八百四十一圓에 達하다 고려고 同業組合에서는 新規事業으로 今秋十月頃 上海에 水產見本市를 開催하고 從來斡旋만에끄치든 事業을 擴張하야 上海에共同販賣所를 新設하고 積極的販賣에 着手하기로되엇다。

一任命되기로되엇다한다

全北緬羊分配
今年百廿頭決定

【全州】全北道當局에서는 道內에緬羊飼育을 奬勵코저 昨年度以來適地를 選定하고 總督府當局에 申請中이던바 分配地는左와如하다

錦山郡農會 二十頭
長水郡農會 二十五頭
長水柳東彥氏 七十頭
原蠶所 五頭
計 一二〇頭

牛皮輸移出은 激增의一途
압흐로더욱增產計畫

總督府에서는 生牛의 日本內地移出增加와 滿洲國에잇서서의 移民團에의 需要에 備하기爲하야 今後 輸出增加를 考慮하야 그增產을 計畫하고 十三年度부터 畜牛增產計畫의 第一步를걷게되엇는데 昨年中의 輸移出高는 移出六萬一千五百九頭 四百二十七萬九千八百七十二圓 輸出四百四十四頭 四萬八千八百圓에 達하는데 一方 最近에잇서서의 軍需工業의 勃興은 顯著히 牛皮의 利用增加로보아 特히 滿洲國에의 輸出은 未曾有의 活況을呈하엿다 即移出에잇서서 昨年中 八十四萬八千二百十七斤 四十萬三千七十五圓이든것이 今年一月以降 四月까지에 百五十萬四百四十斤 九十四萬一千八百六十六圓 輸出은 昨年의 八萬六千六百二十斤 四萬五千九百四十七圓이든것이 今年一月以降 四月까지에 一百三萬五千七百三十九斤 十五萬二千五百四十六圓으로 增加되야 輸移出共히 數量金額이 모다 二倍乃至 三倍의 增加로 그趨勢로나가면 今年中의 取引은 莫大한 數字를 示하리라고 觀測된다

鐘紡平壤工場着工

【平壤】朝鮮最初의 人絹大工場 鐘紡平壤工場은 一千萬圓의 巨額으로 初期 日產二十噸의 大人絹工場을 임이建設에着手 하엿는바 今般建築에는 特히 神戶鐘紡營業部長 岡本氏가 監督으로 來壤하엿고 工場內에는 一萬『키로』의 自家發電이 認可되여本格的으로 行하고잇는데 從來朝鮮內에서는 水質이 硬度이고氣候風土가 人絹에適合치안허 日本內諸工場에서 進出을 躊躇하든것이 今般鐘紡에서 敢然히工場設置에 나선것으로 日本內의 企業家들은 異目同視로 注目케되어 結果가優良하면 다토아進出할것으로豫想되며 初代의技師長은 斯界의 權威福島春茂氏가

家畜保護策으로
獸醫規則公布方針

農村振興과 가장 密接한關係에잇다 農牧政策에對하야는 總督府에서도 愼重히 考究하야今年水原高農에 獸醫科를 新設한外에 獸醫規則을 近近公布하야 流行病에 依한 家畜斃死豫防의 萬全을 期하기로 되엇다 警務局衛生課調査에 依한全朝鮮의家畜은 牛百七十萬頭、馬五萬二千頭、山羊三萬五千頭、驢馬五千頭、鷄七百六十萬羽이며 그中 鷄를除한 斃死數는 例年二十萬頭를不下하야 그損害도 巨額에達함으로 獸醫規則의 發令은 이意味에서 크게期待된다고한다

各縣貿易斡旋所
清津港에總集中

【清津】北朝鮮과 東北滿洲에 進出을 目標코 日本海對岸各縣市에서는 貿易促進의 對策으로 北朝鮮三港中에서 根據地를 物色中이든바 昨年末以來 新潟縣을 筆頭로 東京市、富山縣 貿易斡旋所에서 雄基에서 清津移動을 보게되는데다 다시 島根縣當局에서도 清津에 貿易斡旋所를 新設코저 目下 諸般準備에 着手中이라한다 如斯히 各地에서 清津의 重要性을 認識하고 爭先하야 新地盤의 開拓에 努力하는것으로 보아 北朝鮮三港의 事實上의 宗主權은 完全히 清津港이 掌握하게에 이른것으로 보인다

谷山鑛產額漸增

【谷山】黃海道谷山郡內 昨年鑛產額을보면 價格이八三三五、二六四圓이라고하는바 이는每年增加되고잇다고한다

大邱精米業合同
具體化機運濃厚
關係者等協議進行

【大邱】米穀統制法實施로 各地의 貯穀倉庫建設은 結局 穀主의 賣惜에 拍車를 加하게되어 原料正租의 都市集中이 非常히 減少되어 精米業者等은 原料正租不足難에 만흔 威脅을 밧게되어 大邱精米業者等은 休業狀態를 繼續하고잇는바 最近 大邱精米界의 大宗인 高田精米所는 드듸어 精米部를 廢止하기로 決定하엿다 此로 因하야 關係方面에 만흔 衝動을 주게되어 問題되어오든 合同說이 具體化하야 近日中으로 大邱精米業者의 合同問題는 表面化하리라고한다

慶北米現在高
七十九萬九千石

【大邱】五月一日現在 慶北道內의 米穀現在高는 正租六十八萬六千二十八石二斗 玄米三萬三千三百四十七石一斗 白米八萬八百三十六石四斗 合計七十九萬九千二百十二石七斗로서 前回 三月의 調査에 比하면 九萬六千六百一石二斗가 增加되엿다는데 原因은 道外에서 移入에依한結果라고한다。

康津의春蠶掃立
一千四百六十枚

【康津】康津郡의 今年春蠶掃立枚數는 一千四百六十七枚로 前年에比하야 五百三十三枚의 減少를 示하엿다는데 그中 兵營

江原道水產額
一千五百萬圓

【春川】江原道東海岸一帶는 豐水產景氣의好況으로因하야 從前

鰮豐漁의前光
벌서廻遊!
어번은咸北西水羅에서

【清津】數日前 城津近海에서刺網業者로부터 鰮初漁의 快消息이傳하드니 今番은 咸北道 最北端의 西水羅에도 姿態를 보엿다한다

咸北鰮油肥水產組合에 來到한 情報에依하면 西水羅組漁業者들은 二十五日頃에 刺網으로 出漁할터를 傳하여왓다는바 今年의 鰮漁期는 例年에比하야 二十餘日의 早期로 이것이 豐漁의 徵兆라하야 業者의 期待와 喜悅이 자못크다 한다

에드른 活氣를띄여 昨年一年間의 水產高는 實로 二千五百萬圓이라는 驚異的數字를 보히고 잇는데 其中 魚肥의 製造高는 鰮搾粕『밀』等 合一千五百八十一萬四千五百四十九貫으로 前年보다 四百萬貫의 增產이며 價格 五百八十七萬九千二百十一圓으로 昨年에比하면 一百四十萬圓이나 激增이다

全南道春蠶好況
氣候順調로桑發育頗良

【光州】全南道 今年春蠶狀況은 白繭이 十日頃 黃繭은 十五日頃 各各 掃立하엿는데 그後 繼續은 近年에보기드물만치 好天候에따라 發育이 良好하며 또 桑發育狀況도 順調로운氣溫에依하야 極好한데 今年春蠶掃立枚數는 原蠶種二千五百枚 普通種四萬五千枚로 前年에比하면多少減이나 그는 四月中에 襲來한 暴風雨로因하야 被害자잇서 約千五百枚를 掃立치못한것이잇스나 大體로 今年春蠶은 良好하리라한다

和順叺生產增加

【綾州】全南和順郡農會에서는每年 農村副業을 奬勵키 爲하야綾州、和順에 共同販賣所를 設置하고 叺生產에 主力한結果昭和十一年四月一日부터 今年三月末까지의 總生產高는 二十萬餘枚 五萬六千三百六十一圓이라는데 每年增加의 傾向이라고한다

보다 四百萬貫의 增產이며 價格 五百八十七萬九千二百十一圓으로 昨年에比하면 一百四十萬圓이나 激增이다

登串浦조긔大豐
一日漁獲二萬圓
盛漁期마저漁村活況

【新義州】平北水產物中 가장重要한 地位를占하고잇는 조긔는그大部分을 鐵山郡登串浦沿岸에서 產出하는데 五月 初旬부터漁業을 開始하야 지금이 바로盛漁期로서 鐵山郡內의 魚箭二百個所에서 每日잡는 조긔가 二萬圓을 突破한다고한다 그리하야 一般漁業者는 勿論이어니와 이에따라 漁村의 景氣는 近來에 보지못하든 活況을 呈하고잇다 한다

木浦海藻界活況
年生產高七十餘萬圓

【木浦】木浦港海藻는 出廻의本格化를보앗는데 特히 韮布의 出廻와 그記錄的價格은 木浦海藻界始業以來 처음보는바로서 百斤五十八圓七十錢이라는데 이러한 高價임에도 不拘하고 日本內地各方面의 商人側으로부터 注文이 殺到하야 當業者들을 깃븜게하고잇다 現在木浦에 集中되는 韮布寅布는 實로 全國生產의 半數以上에 올르고잇서昨年度 生產額을 日本內地產에比較하여보면 日本內地產 六十四萬四千圓에對하야 朝鮮은 七十二萬五千圓인바 그中本道(主로木浦)產이 五十萬圓以上의 數를 示하고잇서 將次앞흐로 木浦의斯業에對한 發展은 非常히 期待되고잇다

一面에서는 約五割減少를示하엿다

舞水端近海서
鰆、鯖初出漁

【清津】各沿岸에서 漁期의早期를 期待하고잇는中 果然 明朗한『뉴-스』가 續出한다 一十八日早朝에 咸北舞水端 近海에서는 鰆고 鯖의 初漁가잇섯다한다 鰆은 漁船二隻에서 各其七十餘尾、三百首의 漁獲이잇섯고 鯖은 그外의 漁船一隻에서 六百尾를 잡엇다한다

▲綿布閑散 米綿四五錢高와 印棉三二錢一의 材料로 小堅하야 三品은一圓高 市中現物界는 漸次閑散하야 實買가 업다

▲織物軟物 織物은 政局의 不安과 物價抑壓政策에 依하야 依然不安定狀態를 持續하고잇는바 더욱히 最近은 夏期閑散期를 압두고 一般商人側에서는 一切傍觀하고잇스며 따라서 實需要도 減少되야 市勢는 續落하고잇다。그러나 基本的으로는 材料의 續騰이 甚한만큼 近日의 低價가 底價가 아닐가하는 觀測도 잇서서 豫想이 區區하다。이

◆產◆業◆短◆信◆

▲清津 四月分 羅津港貿易狀況은 順調로운 發達을보아總額百四十四萬六千五百餘圓으로前年同期에 比하야 五十五萬三千餘圓의 激增이다

重要貨物의 動向은 依然 東北滿相對의 鑛材、機械類等 建設材料와 獨逸、丁抹相對의 大豆輸出等으로 어느것이나 大膨脹을 示現하고잇다

▲清州 忠北道農會에서는道內農村委員 約六十名을 召集하야 오는二十日 道會議室에서農村委員會를 開催하기로된바 協議事項은 十二年度 更生部落設置狀況報告 農村振興運動의 更新等이다

▲新溪 東拓新溪農場에서는從來 緬羊을 飼養中인바 來二十六日 緬羊八百五十頭가 上陸되는 鎭南浦入港 郵船宇品丸으로 汽車十二輛으로 南川驛까지 運搬된後 自動車로 五十二回에 分하야 運搬을하기로 豫定中이며 도 今月內로 同農場까지 輸入할 緬羊八百餘頭를 할터인데 同農場에서는 今後緬羊飼養에 對하야 準備에奔忙中이라한다

▲新義州 平北穀物協會에서는 지난十八日午後一時부터同協會事務所에서 大豆座談會를開催하엿는데 出席者는金融組合聯合會 米檢查所 商工會議所 道農務課 鴨江運輸 大豆業者等으로懇談事項은 다음과갓다

一、種子更新
一、取引方法의改善
一、包裝의改善
一、貯藏方法

▲大邱 大邱地方專賣局에서는 管內出張所長會議를 來月七八、九의三日間 午前八時부터局會議室에서 開催한다는데 主要한 議題는 如左다다

一、地方局長會議의 議題를 中心으로한
一、販賣擴充에關한件
一、耕作組合에關한件
一、其他事項

市況

二十一日京城市內의 市況을 보면 大體다음과갓다

◆亞鉛引平板 幅三尺長六尺 各一枚에
▲平二番二級品: 赤門 一·〇七 羽矢 一·〇七 喜字 一·〇七 地球 一·〇七
▲厚板: 二十九番 一·三六 二十七番 一·二三 二十五番 二·二〇 二十二番 三·二六 二十番 四·八六

◆亞鉛引小浪板 各一枚에
▲三十一番: 六尺 〇·九一 七尺 一·一〇 八尺 一·二五
▲二十九番: 六尺 一·一七 七尺 一·四〇 八尺 一·六三

◆亞鉛引大浪板 各一枚에
▲三十一番: 六尺 〇·九一 七尺 一·一〇 八尺 一·二五
▲二十九番: 六尺 一·一七 七尺 一·四〇 八尺 一·六三

◆丸釘 百斤入一樽에: 四分三 一七·二〇 一吋 一六·三〇 一吋四分一 一五·七〇 一吋半 一五·四〇 一吋四分三 一五·一〇 二吋 一四·八〇 二吋半 一四·七〇 三吋 一四·六〇 三吋半 一四·五〇 四吋 一四·四〇 四吋半 一四·四〇 五吋 一四·三〇 六吋 一四·三〇 七吋 一五·三〇

◆亞鉛引鐵線 八十四斤一丸에: 六番 一一·九〇 四耗 一二·四〇 八番 一二·四〇 三、二耗 一二·八〇 十番 一三·〇〇 十一番 一三·三〇 十二番 一三·五〇 十四番 一三·六〇 十五番 一三·八〇 十六番 一四·三〇 十七番 一四·五〇 十八番 一四·八〇 十九番 一五·一〇 二十番 一五·四〇 廿一番 一五·九〇 廿二番 一六·二〇 廿三番 一六·六〇 廿四番 一七·〇〇 廿五番 一七·五〇 廿六番 一七·九〇 廿八番 一九·〇〇 廿九番 二〇·一〇

◆鐵線 十貫에: 六番 九·〇〇 八番 九·〇〇 十番 九·一〇 十一番 九·三〇 十二番 九·三〇 十四番 九·四〇 十六番 九·六〇 十八番 九·六〇 二十番 一〇·三〇

◆洋鐵板 一函에: 十二枚入 幅十吋長二十八吋 二三·〇〇 枚賣 〇·二〇

◆丸鐵 十貫에: 二分五厘 一〇·三〇 二分 九·八〇 二分五厘 九·七〇 三分 九·一〇 四分 九·二〇

◆鉛錫 一卷에: 大卷(約三百匁) 一三·三〇 小卷(約百匁) 六·三〇

◆亞鉛引釘(?): 五分 八·二五 六分 八·二五 七分 八·二五 八分 八·二五 一寸 八·二五 一寸二分 八·二五 一寸四分 八·二五 一寸六分 八·二五 一寸八分 八·二五 二寸 八·二五

◆白銅板 百斤에: 六寸幅(東京製) 一四〇·〇〇 二十番 一四五·〇〇 廿二番 一四八·〇〇 廿四番 一五四·〇〇 廿六番 一五八·〇〇 廿八番 一六六·〇〇 三十番 一六六·〇〇

◆雜類地金 百斤에: 丁錫 一六六·〇〇 折錫 一六六·〇〇 녁걸丸 百磅에 一六六·〇〇 純銅 八五·〇〇 砲金滓 — 角砲金丸天眾 六八·〇〇 古銅線 — 邊地銅 九五·〇〇 生子鉛 三三·五〇 棹鉛 三九·〇〇 丁亞鉛 四四·〇〇

◆鐵板 三尺六尺十貫에: 五厘厚 九·九〇 七厘五厚 九·〇〇 一分厚 一〇·四〇 一分五厘厚 一〇·三〇 三枚物 九·七〇 四枚物 一〇·三〇 五枚物 一〇·三〇 六枚物 一〇·一〇 七枚物 一〇·一〇 八枚物 一〇·一〇 九枚物 一〇·三〇 十枚物(束) 一三·三〇 十一枚物 — 十三枚(束) 一三·三〇

◆鐵板 四尺八尺十貫에: 五厘厚 九·七〇 七厘五厚 九·〇〇 一分厚 一〇·四〇 一分五厘厚 一〇·三〇 二分厚 一〇·三〇

◆眞鍮板 銅板 幅尺二寸長四尺 一枚에 (眞鍮板 / 銅板): 二十匁 一·三〇 / 一·九二 三十匁 一·三一 / 一·九七 一斤半 一·七四 / 二·〇〇 二斤 二·〇〇 / 二·三〇 三斤 二·七五 / 三·三〇 四斤 三·四八 / 四·六〇 五斤 四·三〇 / 五·四〇 六斤 五·一五 / 五·五〇 七斤 六·〇〇 / 六·七〇 八斤 六·五五 / 七·五〇 十斤 八·五〇 / 九·六〇 十五斤 一三·〇〇 / 一四·三〇 二十斤 一六·〇〇 / 一八·〇〇

◆八角鋼 十貫에: 六分 二·二〇 八分 二·二〇

◆삽 一打에: 特等거린 三·五〇 一等象 三·三〇 二等旭 二·六〇 콩크리-트用 二·二〇

福田又商店 京城支店調

長篇小說 어머니 (四四)

李箕永 作 鄭玄雄 畫

복촌열경(十三)

고부가 아침을 저여노코 며누리가 상을 참게는 동안에서 어머니는 방으로 드러가서 자는식구를 깨우고잇섯다。

『애들아 어려나거라 밥상 드려온다』

명애는 흔드러 깨워도 좀처럼 깨워지지 안는다。 영감은 어느틈에 어려낫는지 담배를 피우고 안젓다。

명애는 석전때마다 깨우거가 힘드럿다。 아천 여섯시에 벤또를 싸가지고 가서 갈칸해야 도라오는 그는 저녁 숫갈을 노키가 무섭게 꼬박꼬박 졸다가 그걸로 씨러저 자는것이엿다。 한번 씨러지면 깨울때까지 밤새도록 내처잣다。 그는 날마다 지나친 로동에 섬신이 피곤할대로 피곤해젓다。 이섬전의 한참 피여날봄이 얼골은 노-라코손목이 가느럿다。

영감과 마누라는 번갈너가며 명애를 깨웟다。 영감은 큰목소리로 명애를 부르고、마누라는 두손으로 그의 몸둥어를 흔드럿다

『애-명애야 정신좀 차려라! 아어구 이노롯을 어쩌단말이냐?』

『애-명애야! 명애야! 게집애가 웬잠귀가 그리 어둡단말이냐! 어견 아주 송장이로구나!』

『애-명애야 시간늣는다 여서 좀 정신을 차려라!』

영감은 화가나서 혀를 끌끌찻다 그러면 로파는 딸을 역성드러서 영감을 핀잔한다 명애는 깨우는대로 짜증을 부리다가 나종에는 조곰만터……어머니 잠간만……잠간만하고 사정을 한다 그래도 깨울나치면 그는 할수업시 두눈을 비비고 어려나서 번-어 떠본다 어려나서도 그는 잠에 덜깨서 꼬박꼬박 졸라치면 어머니는 또 여서 나가서 세수를하라고 성화를 대엿다

그제야 명애는 겨우 정신을 차렷다 환-한 전등불에 눈이 시여서 그는다시 두손으로 얼굴을 가리고 업드렷다 바짝여 한숨을 쉬엿다 그딸애 단잠을 못다자고 괴로워하는양을보면 참으로 애석해서 견딜수업섯다。

그럴때마다 그는 예전에 자기의 어렷슬적생각이 추억되엿다。그가 열칠팔세적에는 석꿀에서 아모것도 모르는 드러안진 색씨엿다。 천정도 가난한동자어다。 잘살든 못살든 그래도 맘대로 놀고 잠을 잘수는 잇섯다。 어째다 제섯날어도 라와서 끈히든 잠을 깨울때는 자거도 잠귀가 어두어서、어룬들에게 여간 핀잔을 먹지안햇다。 자겨는 빼진일을 어떼서도 그래거든 황차 명애와가티 날마다 일쪽에 따로천 애들여라? 그는 집에 안저서 딸의 빼짤을 자려먹는것이 자기가 당하는것보다도 더한층 가슴이 씨렷다。

명우는 윗목으로 벽을안꼬누어자다가 명애를 깨우는바람에 제풀로 이러낫다。 그는 이러나는길로 먼저 세수를하러 부엌으로 나갓다。

어머니는 아들이 다가는 뒷모양을보고 속으로 웃엇다。 그는 언제든지보면 저편으로 벽을안꼬 잔다。 그런데 며누리는 어느틈에 태거가 잇섯는지 모른다고…어머니의 우숨속에는그의 눈물이 번득이엿다。

아들 딸이 선후로 소세를하고 드려오자 메누리는 김이무럭무럭나는 밥상을 드려다노앗다。

족하딸 애순이도 이러나서한 참례를 하엿다。 어떤때 명애는 밥을 먹다가도 조럿다。

그들이 아침을 먹고나도 날은 그저 밝지안헛다。 바람은점점더 이러나는 모양인지、양철채양이 떨그렁거린다。 그리는대로 문풍지가 바르르 떤다。

명우와 명애는 아침을 먹는길로 황황히 이러나서 벽에걸린 두루마기를 떼여입엇다。그리고 제각금 벤또를 하나식들고는 생철통을 다려매서 덜넝거리는파장 문을 열고나갓다。

『옵바、오늘도 야업잇수?』

『그래!』

『아이 추워라 어서갑시다』

『니공장은 바뿌지안호냐?』

『웨、우리게도 밧부다우』

소낙비가 퍼붓기 시작한다그들은 어두운 골목길을 돌코큰길 거리로 뛰여나갓다。

×××종점(終點)인 전차정류장에는 어날의 첫차가 레-루를 울리면서 유령가티 굴러온다。

그들은 전차를 잡아탓다。 놀가튼 차를 타고갈때가 만흔뒷사람의 안면잇든 축들도 뒤따러전차에 올른다。

명우는 ○○인쇄소의 견습직공으로 만어기때문에、하루에잡심전도 못받는월급하러 단여다

呼吸器를 튼튼히하는

하나의豫防은 百의治療와갓다는말과갓치 結核에걸닌뒤에 入院이다하고 허사다 藥이다 주둥지둥마시고 미전에걸니지안토록 예방하여주시사 늘呼吸器를 튼々히하시는것이긴요함니다

집안사람이나 댁근처사람이 걸닌줄을아신때에는 반듯이 보통時부터 충분히 비다민AD를補給하여 주서야됨니다

폐病은 몸에비다민AD가부족되야 病에대한抵抗力이 업게된때에걸니는것이니 비다민AD의진국인 하리바를연복하시면 病치료가되고 몸전신을 근본적으로쓰더곳처주는몸보양제임니다

體內에비다민AD의蓄積量이업게되면呼吸器粘膜의健全分泌液이부족되야

一、치위에抵抗力이업서감거에걸니기쉬웁고
二、結核菌이 전염되기쉬웁고 허약해지며
三、폐병에걸닌분은 병이오래쓸며 더욱중하게되나니 이런때에「하리바」를連服하시면 병세를 속히回復식혀줌니다

하리바는 적은진주만한糖衣小粒임으로 먹기에편하고 한알(一粒)은 보통肝油의四瓦과갓흔力價를가지고잇스니 小兒는一日一二粒 大人은四粒으로充分한효과를엇게됨니다

ハリバ 하리바

百粒…二圓五十錢
五百粒…十圓五十錢
全道藥房에잇슴니다

東京市日本橋區本町二丁目 株式會社 田邊元三郞商店
大阪市東區道修町三丁目 株式會社 田邊五兵衛商店

HV-K-11